

新北市中和區積穗國民小學學生憂鬱與自我傷害防治工作計畫

壹、 依據：

- 一、教育部推動友善校園計畫。
- 二、新北市 112 學年度執行友善校園學生事務與輔導工作計畫。

貳、 實施目的：

- 一、建構全校性自我傷害三級預防工作計畫，整合自我傷害防治相關網絡資源，共同推動學生自我傷害防治工作。
- 二、發展與推動增進學生因應壓力與危機管理知能，並增進協助處於自我傷害危機之學生的教學與活動之技能。
- 三、建立自我傷害之危機處理標準作業流程。
- 四、落實高關懷學生之篩檢，並建立檔案，定期追蹤，以減少校園自我傷害事件之發生。
- 五、增進學校人員，對自我傷害事件之辨識及危機處理，增進即時處置知能。
- 六、增進學校專業輔導人員對自我傷害學生之有效心理諮商與治療之知能。

參、 目標

- 一、增進學生心理健康，免於自我傷害
- 二、早期發現、早期介入，減少自我傷害發生或嚴重化之可能性。
- 三、預防自殺未遂者與自殺身亡的周遭朋友或親友模仿自殺，及自殺未遂者的再自殺

肆、 實施策略：

- 一、增加保護因子，降低危險因子
- 二、篩檢高關懷學生，即時介入
- 三、建立自殺與自殺企圖者之危機處理與善後處置標準作業流程

伍、 工作內容：

執行工作	目標	策略	行動方案
初 級 預 防 (發 展 性 輔 導)	增進學生 心 理 健 康，免於 自我傷害	增加保護 因子，降 低危險因 子	一、訂定學生自我傷害三級預防工作計畫。 二、建立校園危機應變機制，設立24小時校安通報求助專線，訂定自我傷害事件危機應變處理作業流程，並定期進行校安通報、自殺防治通報及身亡事件處理流程演練；宣導學生可利用相關資源(如：1925安心專線、1995生命線、1980張老師)。 三、校長主導整合校內資源，強化各處室合作機制。 (一)教務單位： 1. 規劃將生命教育、多元智能和價值、心理健康促進和維護、壓力因應、提升問題解決力、挫折容忍力、負向思考

			<p>和情緒之覺察、接納及調控策略、網路成癮與網路霸凌等網路不當使用、常見精神疾病與求助資源、憂鬱與自我傷害之危機處理、自助與助人技巧等相關議題納入課程計畫、融入教學課程及體驗活動。</p> <p>2. 發展或運用同步與非同步之數位學習課程與教材。</p> <p>(二)校安及學務輔導相關單位(含校安、學務、健康中心、輔導處、導師/教師、生涯/職涯輔導中心):</p> <ol style="list-style-type: none"> 1. 建構輔導單位之正向溫馨形象。 2. 舉辦促進心理健康(如:同理心溝通、尊重差異、避免不健康的完美主義、正向思考、衝突管理、情緒的覺察、接納及調控,以及壓力與危機管理)之活動。 3. 辦理生命教育電影、短片、閱讀、演講、競賽等心理健康促進活動,並善加利用媒體資源推廣教育。 4. 結合班級、學生社團或自治團體及社會資源辦理自我傷害預防工作。 5. 強化培訓班級成為自己與同儕的自殺防治生命守門人,增加自我傷害危機辨識與處理及自我賦能、網路成癮及網路霸凌等網路不當使用議題之防治知能和學生求助資源運用。 6. 強化同儕之溝通技巧與情緒管理訓練。 7. 強化教師和學務輔導及校安人員之輔導知能:實施教師、導師及相關學務輔導及校安人員針對同理心溝通、心理健康識能、自殺防治生命守門人、自我傷害危機辨識及處理知能、網路成癮及網路霸凌等網路不當使用議題之防治知能和其轉介資源運用。 8. 強化學務人員自殺防治通報轉介作業流程,與危機處理之教育訓練。 9. 對家長進行同理心溝通、心理健康識能、自殺防治生命守門人,以及校園內外心理衛生求助資源與管道之教育宣導。 10. 彙整校園輔導求助資源,提供師生求助管道資訊單張。 11. 發展或運用同步與非同步之數位培訓課程。 12. 休、退學生,以及畢業生的後續聯絡與關懷。 <p>(三)總務單位:</p> <ol style="list-style-type: none"> 1. 校園警衛人員危機處理能力之加強。 2. 進行建物防墜安全檢查,針對校園建物(如高樓之頂樓、中庭,及樓梯間),設置預防性安全設施(安全網、監視及警報系統設置)、生命教育文宣及求助專線之宣導資訊。 3. 強化足以發揮功能之學輔空間。 <p>(四)人事單位:</p>
--	--	--	--

			<p>1. 提供教職員工正向積極的工作態度訓練，建立友善的校園氛圍。</p> <p>2. 依學生需求和學生輔導法建置充足專業輔導人力。</p> <p>四、校長主導，綜整學校整體需求，結合校外社區與醫療，以及相關非政府組織網絡單位資源，以建構整體協助機制。</p> <p>(一)當地醫療資源、社區心理衛生中心之連結、諮詢，及共照機制之建立。</p> <p>(二)與當地社政資源之連結。</p> <p>(三)與當地勞政資源之連結。</p>
二級預防 (介入性輔導)	早期發現、早期介入，減少自我傷害發生或嚴重化之可能性	早期辨識或篩檢高關懷學生，即時介入	<p>一、高關懷學生辨識：針對學生特性，校園文化與資源，規劃合適之高關懷學生早期辨識或篩檢計畫，以針對高關懷學生早期發現、早期協助、個案管理，以及即時進行自殺風險評估和危機處理。其中，國中、小部分為預防殺子自殺與兒童少年保護，配合衛福部強化脆弱家庭評估；辨識或篩檢計畫宜考慮：</p> <p>(一)選用針對自殺風險具有良好效度的篩檢工具進行專業篩檢或自我篩檢，且篩檢後應聯結有效協助因應危機與心理賦能的資源應用。</p> <p>(二)建置或運用憂鬱與自我傷害的認識、自我評估及因應技巧，以及求助資源等網路互動平臺或 Apps。</p> <p>(三)強化導師、班級、學生社團或自治團體幹部的自殺防治生命守門人訓練。</p> <p>二、篩檢計畫之實施須符合專業法律與倫理，即在尊重學生的自主與不傷害生命的原則下，強調保密、隱私，以及不標籤化與污名化之下進行。</p> <p>實施過程包括六階段：</p> <p>(一)說明：說明篩檢目的與保障篩檢結果的保密性。</p> <p>(二)取得同意：除非學生有傷害他人或自己的危險性，否則，應依尊重自主原則，在學生（家長）同意下進行篩檢，非強迫性（未成年學生經得家長或監護人同意）。</p> <p>(三)解釋結果：對篩檢結果的解釋要謹慎與專業，避免給學生貼上精神疾病或任何標籤。</p> <p>(四)保密：輔導老師與專業輔導人員、教職員、導師，以及相關教師應遵守法律命令及專業倫理，不得無故洩漏因業務而知悉或持有個案當事人之秘密。</p> <p>(五)主動關懷：主動提供提升動機的諮商輔導，透過同理心、支持、提供相關資訊、增強正向因應能力，及鼓勵使用求助與社會資源。</p> <p>(六)必要的轉介：當知悉學生有明顯的自傷（如：自殺意圖、自殺計畫、自傷行為）或傷人之虞時，需進行自殺風險評估和危機處置與後續心理諮商與就醫治療。</p>

			<p>三、提升輔導老師與專業輔導人員、教職員、導師、班級、家長對憂鬱與自殺風險度之辨識與危機處理能力，以協助觀察辨識與轉介。</p> <p>四、提升輔導老師與專業輔導人員對所發現之高關懷學生提供進一步個別或團體的心理諮商或治療之知能。</p> <p>五、針對特殊狀態或心理發展特殊需求學生提供主動關懷。</p> <p>六、整合校外之專業人員（如：臨床心理師、諮商心理師、社工師、精神科醫師等）資源到校服務。</p>
--	--	--	---

陸、 執行成效評估：

- 一、擬定全校性自我傷害防治工作計畫。
- 二、編訂完成防治人員培訓之教材，辦理輔導人員種子培訓，進行校內教師之培訓。
- 三、辨識高關懷學生並針對高關懷學生介入輔導，並建立檔案，定期追蹤。
- 四、建立學生自我傷害之虞或自殺未遂之危機處理流程。
- 五、建立學生自殺死亡之危機處理流程。
- 六、辦理學校輔導人員及相關業務承辦人員危機處理能力之培訓。

柒、本計畫經校長核可後實施，修正時亦同。

112 學年新北市中和區積穗國小學生憂鬱與自我傷害預防推動小組

編號	負責工作	職稱	職 掌
1	召集人	校 長	主導整合校內外資源，強化各處室合作機制。
2	發言人	教務主任	擔任對外發言之單一窗口。
3	總幹事	學務主任	協助召開危機小組會議、處理通報事宜及危機處置協調。
4	執行秘書	輔導主任	協助督導、策劃及推展學生憂鬱與自我傷害三級預防工作計畫。
5	法律組	人事主任	必要時提供專業法律諮詢或指導。
6	課務組	教學組長	1. 規劃生命教育融入課程，提升學生抗壓、問題解決能力與危機處理、及憂鬱與自殺防治之自助與助人技巧。 2. 彈性處理個案成績表現與課程安排，並負責事件處理人員之調、代課。
7	總務組	事務組長	1. 加強警衛之危機處理能力。 2. 體檢校園環境，減少危險空間。 3. 建置並維修校園高樓之中庭與樓梯間之意外預防安全網。 4. 事件當下之負責隔離現場與器材用品支援。
8	資料組	社教組長	1. 負責蒐集與彙整事件相關資料，處理相關通報事宜，並擔任會議紀錄。
9	安全組	生教組長	1. 負責事件現場之處置與安全工作。 2. 訂立校園危機處理機制，並定期召開危機處理演練會議。 3. 與家長聯繫與溝通，積極協助案家處理後續事宜。
10	醫務組	衛生組長	1. 進行相關醫療通報與轉介。 2. 偕同學校護理人員對當事人進行進行醫護措施，如必要需偕同就醫。

11	輔導組	輔導組長	1. 舉辦促進心理健康、壓力調適之宣導及活動 2. 高關懷群及高風險家庭篩選。 3. 訂立校內輔導轉介制度，落實各層級之相關個案輔導與轉介。 4. 自傷與自殺未遂者之身心輔導；其他高關懷群之教育輔導；哀傷輔導。
		心理師	5. 整合校外之專業人員、資源到校服務，或協同合作。 6. 事件發生時，進入事發現場，協同處理自傷(殺)學生，並連絡與陪伴家屬。 7. 協助處理班級現場。
12	社區資源組	活動組長	處置相關資源的連結，使專業資源給與直接、間接服務。 (1)積穗派出所 02-22268955 (2)衛生福利部雙和醫院 02-22490088 (3)心理衛生中心 02-22572623 (4)員山消防分隊 02-22259418 (5)法律協助(新北市政府)02-29603456

學生憂鬱與自我傷害防治處理機制流程圖

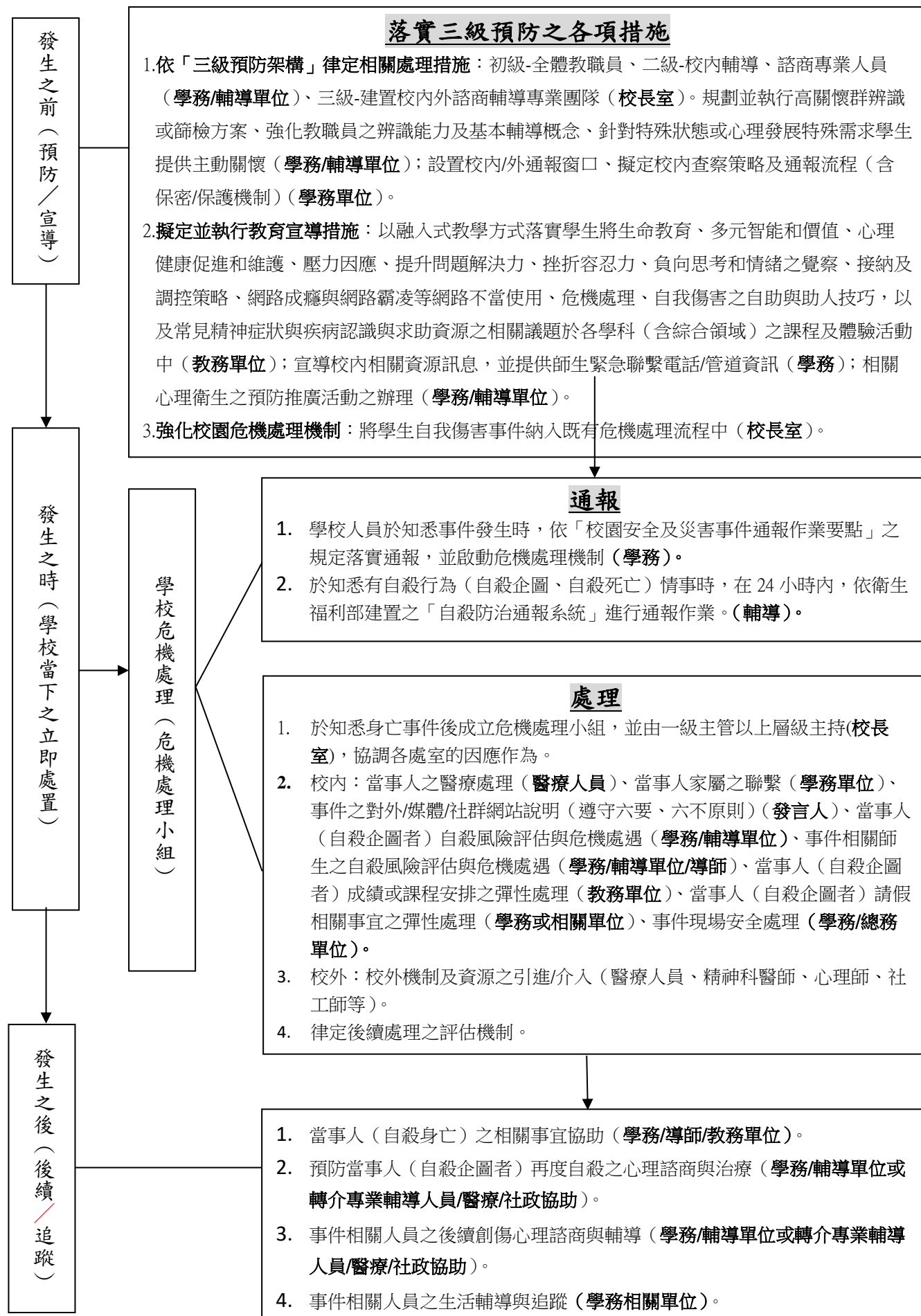

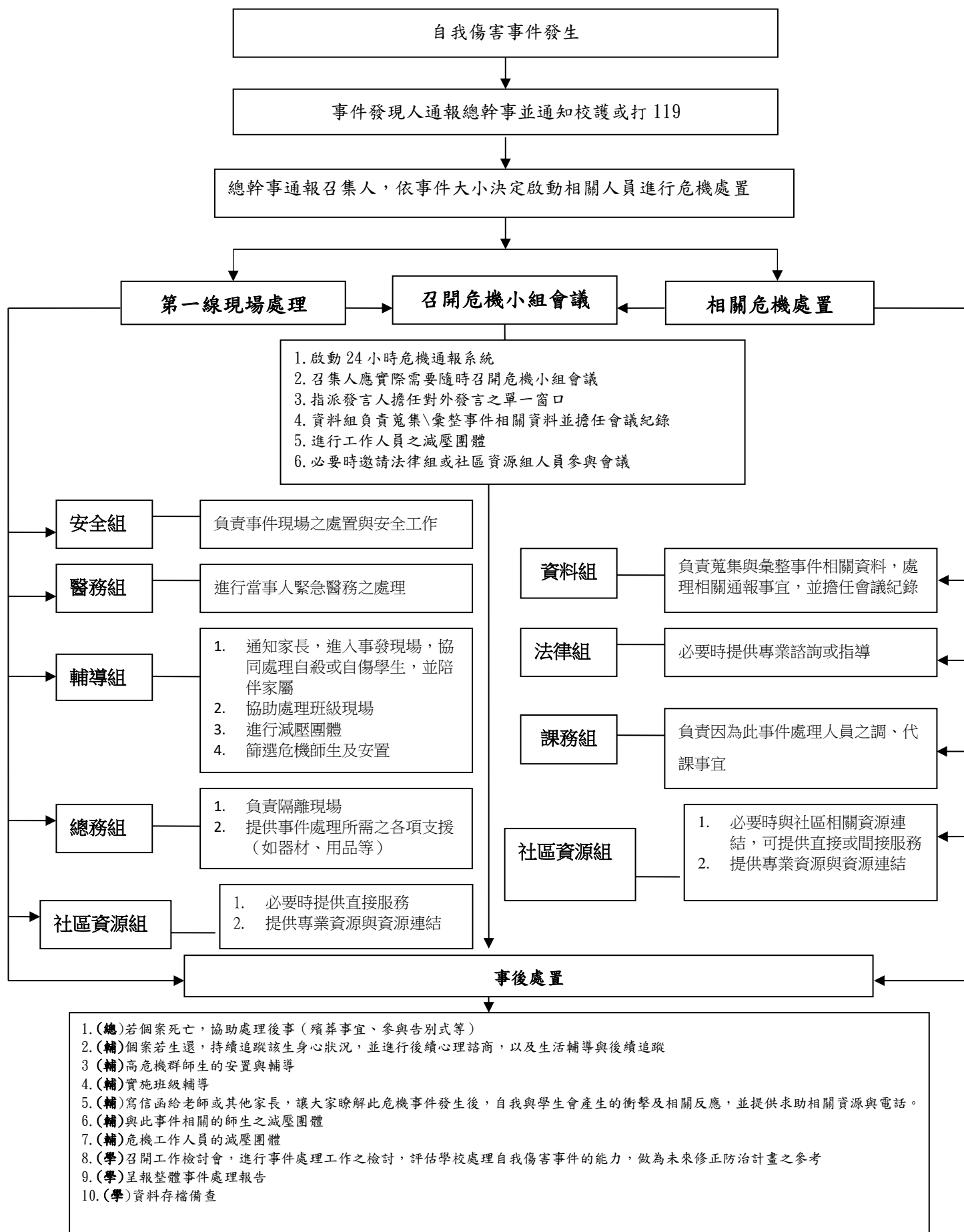

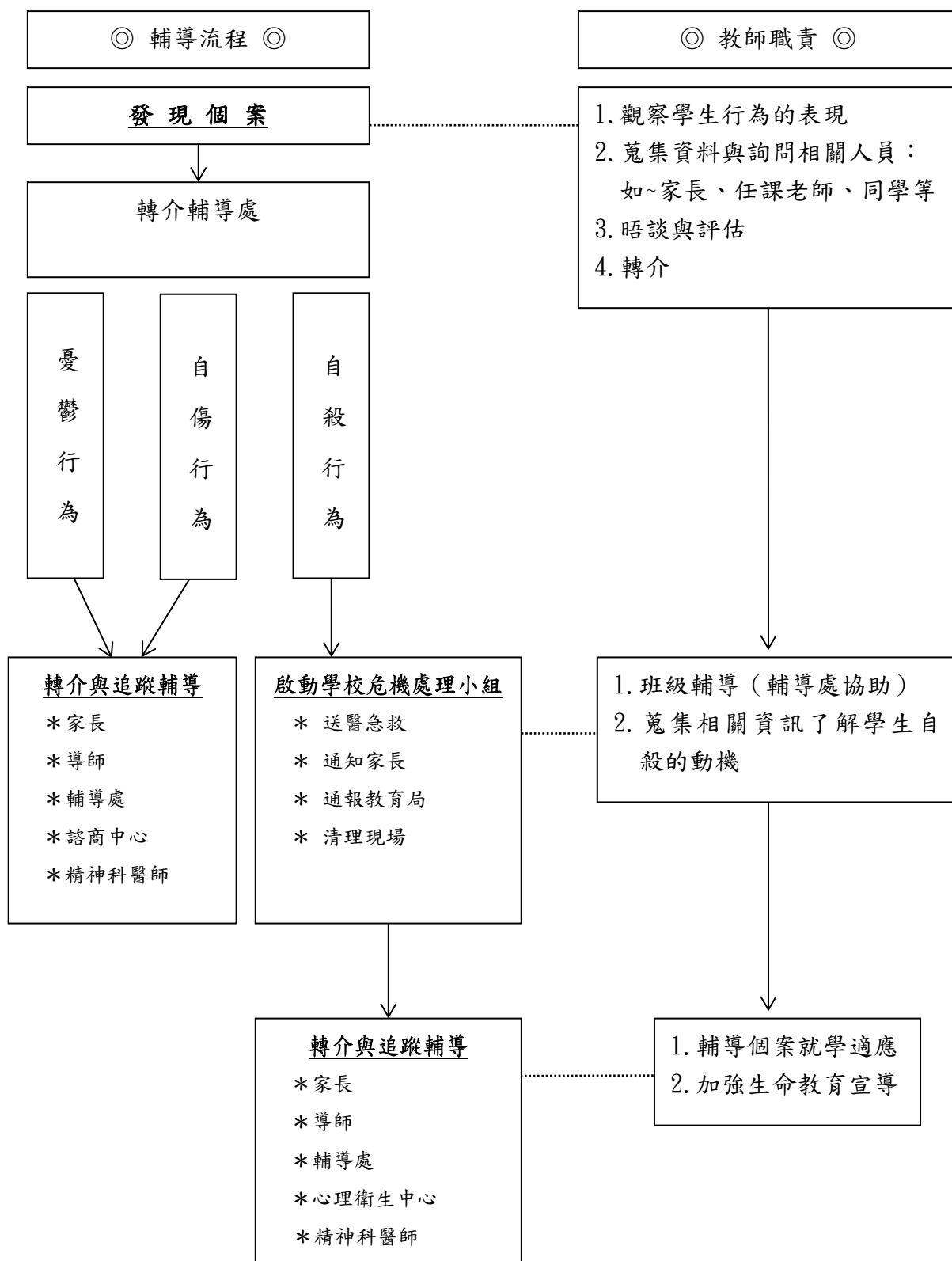

填表日期： 年 月 日

學生自我傷害後之狀況及學校處理表

項目	說明
資訊來源：	<input type="checkbox"/> 新聞媒體（新聞標題：_____） <input type="checkbox"/> 校安中心通報（事件序號：_____） <input type="checkbox"/> 民意信箱陳情（教育部公文文號：_____）
自傷學生狀況描述	
學校全銜：	
性別：	<input type="checkbox"/> 男 <input type="checkbox"/> 女
年齡：	
學制/系級：	<input type="checkbox"/> 國小 <input type="checkbox"/> 國中 <input type="checkbox"/> 高中 <input type="checkbox"/> 高職 <input type="checkbox"/> 五專 <input type="checkbox"/> 二專 <input type="checkbox"/> 四技 <input type="checkbox"/> 二技 <input type="checkbox"/> 大學 <input type="checkbox"/> 研究所 <input type="checkbox"/> 博士班 <input type="checkbox"/> 其他（_____）年級：（_____） 科/系所名稱：（_____）
學生身分別： （可複選）	<input type="checkbox"/> 一般生； <input type="checkbox"/> 當學年度轉學生； <input type="checkbox"/> 當學年度復學生； <input type="checkbox"/> 自學生； <input type="checkbox"/> 進修部學生； <input type="checkbox"/> 外籍生； <input type="checkbox"/> 大陸地區生； <input type="checkbox"/> 港澳生； <input type="checkbox"/> 僑生 <input type="checkbox"/> 延畢生； <input type="checkbox"/> 中輟生； <input type="checkbox"/> 中離生； <input type="checkbox"/> 休學生； <input type="checkbox"/> 特殊需求學生（ <input type="checkbox"/> 資優生、 <input type="checkbox"/> 身心障礙生）； <input type="checkbox"/> 其他（_____）
家庭狀況： （可複選）	<input type="checkbox"/> 三代同堂家庭 <input type="checkbox"/> 雙親家庭 <input type="checkbox"/> 隔代教養 <input type="checkbox"/> 父母離異 <input type="checkbox"/> 父歿 <input type="checkbox"/> 母歿 <input type="checkbox"/> 其他（_____） <input type="checkbox"/> 疑似脆弱家庭（家庭因貧窮、犯罪、失業、物質濫用、未成年親職、有嚴重身心障礙兒童需照顧、家庭照顧功能不足等易受傷害的風險或多重問題，造成物質、生理、心理、環境的脆弱性，而需多重支持與服務介入的家庭。）
學習狀況：	<input type="checkbox"/> 無特殊學習狀況； <input type="checkbox"/> 原學習狀況佳 <input type="checkbox"/> 學習狀況不佳（可複選）： <input type="checkbox"/> 嚴重曠課； <input type="checkbox"/> 成績不佳； <input type="checkbox"/> 無學習動機； <input type="checkbox"/> 其他：（_____）
住宿處：	<input type="checkbox"/> 家中 <input type="checkbox"/> 學校宿舍 <input type="checkbox"/> 賃居處 <input type="checkbox"/> 其他（_____）
學校措施及事前輔導(求助輔導)：	請勾選符合項目： <input type="checkbox"/> 訂有自我傷害三級預防實施計畫 <input type="checkbox"/> 定期舉辦促進心理健康（含正向思考、衝突管理、情緒管理、以及壓力與危機管理）之活動 <input type="checkbox"/> 辦理提昇學校人員及家長之憂鬱與自殺風險度之辨識與危機處理能力活動，以協助高關懷群之早期辨識與及早介入協助 <input type="checkbox"/> 已建立自殺與自殺企圖之危機處理與善後處置作業流程 個案事前求助： <input type="checkbox"/> 有 <input type="checkbox"/> 無。

	最近一年曾接觸校內、外輔導或服務： <input type="checkbox"/> 校內(晤談、諮商、個管或轉介紀錄等)； <input type="checkbox"/> 校外（醫療、衛生、社福或諮商機構）。如：醫療、衛生、社服、或諮商機構若有，輔導狀況：()			
發生日期及時間：	____年____月____日 星期(____) 時間:AM / PM _____			
發生地點：	校內	<input type="checkbox"/> 宿舍 <input type="checkbox"/> 廁所 <input type="checkbox"/> 教室、輔導室等室內空間 <input type="checkbox"/> 校內室外空間 <input type="checkbox"/> 校內其他() <input type="checkbox"/> 家中		
	校外	<input type="checkbox"/> 租屋 <input type="checkbox"/> 他人家中 <input type="checkbox"/> 公共場所 <input type="checkbox"/> 校外其他()		
自傷方式：	<input type="checkbox"/> 1. 藥物過量； <input type="checkbox"/> 2. 非法藥物過量； <input type="checkbox"/> 3. 瓦斯； <input type="checkbox"/> 4. 燒炭； <input type="checkbox"/> 5. 農藥； <input type="checkbox"/> 6. 吞食化學藥劑； <input type="checkbox"/> 7. 上吊、窒息； <input type="checkbox"/> 8. 溺水； <input type="checkbox"/> 9. 槍砲； <input type="checkbox"/> 10. 自焚； <input type="checkbox"/> 11. 割腕； <input type="checkbox"/> 12. 割頸； <input type="checkbox"/> 13. 切割其他身體部位； <input type="checkbox"/> 14. 切割部位不明； <input type="checkbox"/> 15. 跳樓或其它高處墜落； <input type="checkbox"/> 16. 遭車輛或火車撞擊； <input type="checkbox"/> 17. 騎乘車輛撞擊； <input type="checkbox"/> 18. 其他()； <input type="checkbox"/> 19. 不詳			
發生可能原因 (可複選)：	類別		可能原因	
	身心狀態	個人	<input type="checkbox"/> 身體疾病	
			<input type="checkbox"/> 憂鬱相關問題/疾患	
			<input type="checkbox"/> 網路/手機使用問題/成癮	
			<input type="checkbox"/> 酒精使用問題/疾患	
			<input type="checkbox"/> 藥物使用問題/疾患	
			<input type="checkbox"/> 其他精神問題/疾患	
			<input type="checkbox"/> 自傷史	
		其他	<input type="checkbox"/> 其他()	
		待澄清	<input type="checkbox"/> 待澄清()	
	壓力事件	校園	<input type="checkbox"/> 同儕關係問題	
			<input type="checkbox"/> 師生關係問題	
			<input type="checkbox"/> 校園霸凌	
			<input type="checkbox"/> 學業問題	
			<input type="checkbox"/> 課外活動或社團問題	
			<input type="checkbox"/> 校園適應問題(轉學生、休學生)	
			網路	<input type="checkbox"/> 網路霸凌
		失落經驗	<input type="checkbox"/> 親友過世	
			<input type="checkbox"/> 親友自殺	
		親密關係	<input type="checkbox"/> 感情問題	
<input type="checkbox"/> 親密關係暴力				
<input type="checkbox"/> 人際疏離或孤獨				
家庭與外在事件		<input type="checkbox"/> 家庭關係問題		
	<input type="checkbox"/> 家人身體疾病			
	<input type="checkbox"/> 家人精神疾病			

			<input type="checkbox"/> 家人酒精/藥物使用問題
			<input type="checkbox"/> 家暴
			<input type="checkbox"/> 被收養孩童
			<input type="checkbox"/> 經濟與居住問題
			<input type="checkbox"/> 司法問題
		創傷	<input type="checkbox"/> 重大災難事件
			<input type="checkbox"/> 性侵害、性騷擾、性霸凌事件的被害人或行為人
		性別	<input type="checkbox"/> 多元性別
		其他	<input type="checkbox"/> 其他 ()
		待澄清	<input type="checkbox"/> 待澄清 ()

學校處理經驗描述(請針對事件發生後當時的實際處理經驗以列舉方式加以描述)

處理流程	<ul style="list-style-type: none"> ● 學校協助處理單位(請依照各校編制填寫): ● 人力支援狀況(請依照各校編制填寫): ● 事件處理流程: <ol style="list-style-type: none"> 1. 第一現場發現者: 2. 第一現場處理者: 3. <p>(若表格不敷使用請自行增列)</p>
回顧與精進	<ul style="list-style-type: none"> ● 未來精進策略: <ol style="list-style-type: none"> 1. 2. ● 執行困境與建議: <ol style="list-style-type: none"> 1. 2. ● 可供學習與參考之經驗: <ol style="list-style-type: none"> 1. 2. <p>(若表格不敷使用請自行增列)</p>

承辦人：

聯絡電話：

e-mail：

主管簽章：

各級學校建物防墜安全檢核參考表 (請各校依單位建制與現有建物安全規劃自行調整)

(臺北市衛生局提供，110.03.25 核定版)

學校名稱：

建物名稱：

項目	編號	檢查內容	檢查結果		
			安全	不安全	改善規劃
教室窗戶	1	確認教室有多少對外窗戶的窗外無陽臺、露臺或緩衝空間			
	2	窗臺高度是否足夠安全： (1) 國小、國中—基本：1-9F \geq 100cm；10F 以上 \geq 110cm (2) 高級中等學校以上—基本：1-9F \geq 110cm；10F 以上 \geq 120cm			
	3	「四樓含以上」建物窗臺前有无放置可攀爬之物品(花盆、課桌椅、櫃子、書架等)			
	4	「四樓含以上」建物窗臺高度未達 150 公分之橫拉窗，是否開啟會超過 20 公分			
	5	「四樓含以上」建物窗臺高度未達 150 公分之推射窗，是否開啟會超過 20 公分			
陽(露)臺	1	女兒牆高度是否足夠安全(基本高度同窗戶，但建議 120cm 以上)			
	2	欄杆隔條是否過於容易攀爬(不宜為橫式、格式)			
	3	欄杆間隔是否超過 20cm			
	4	欄杆底部與地面間隔是否高於 15cm			
	5	「四樓含以上」建物地面是否放置可攀爬之物品(花盆、課桌椅、櫃子等)			
公共樓梯	1	樓梯、扶手及欄杆的縫隙是否超過 20cm			
	2	樓梯與樓梯間的縫隙是否超過 30cm			
	3	梯間採光照明是否足夠			
	4	樓梯兩旁挑空處上下是否有安全網			
頂樓	1	女兒牆高度是否足夠安全(建議 140-150cm；如有定期上鎖，可於該項次補充說明並免檢核)			

	2	低女兒牆是否有加裝高度防護設備（欄杆、強化玻璃、防護網；如有定期上鎖，可於該項次補充說明並免檢核）			
	3	女兒牆面或地面是否有可攀爬物品（如花盆）及設備（如管路）；如有定期上鎖，可於該項次補充說明並免檢核			
	4	女兒牆是否設有警語或警示設備（如有定期上鎖，可於該項次補充說明並免檢核）			
	5	頂樓出入口及平臺是否有足夠照明設備（如有定期上鎖，可於該項次補充說明並免檢核）			
	6	頂樓出入口是否有監測設備（監視器、感應器、警鈴、感應鎖；如有定期上鎖，可於該項次補充說明並免檢核）			
	7	頂樓出入口進出是否裝設開啟警報，並連接至警衛室（如有定期上鎖，可於該項次補充說明並免檢核）			
	8	頂樓突出建物（水塔平臺、電梯平臺）工作樓梯是否加鎖管制（如有定期上鎖，可於該項次補充說明並免檢核）			
	8	頂樓突出建物（水塔平臺、電梯平臺）工作樓梯是否加鎖管制（如有定期上鎖，可於該項次補充說明並免檢核）			
公共設施及空間	1	公共空間挑高處（大廳挑高、中庭挑高、天井等有三公尺以上高地落差之空間）是否有防護網			
	2	公共空間挑高處相鄰之平臺及窗戶是否有安全措施			
	3	公共設施及空間較陰暗或隱密之處，是否有妥善設置門禁管制			
學校管理	1	學校所聘請之管理或保全人員是否熟知各項安全設備			
	2	管理或保全人員是否熟知緊急網路電話（警消等）			
	3	管理或保全人員是否受過緊急應變及自殺防治守門人訓練（學校辦理自殺守門人訓練課程時應納入校內保全人員共同參訓）			
	4	學校相關人員（含保全人員）是否能接獲師生求助並主動協助異常安全事件			
	5	是否訂有緊急事件應變流程，供師生及保全人員參考			
		相關檢查內容依需要進行調整			